ANNO II | Cachoeira, 28 de Janeiro de 1917 | NUMERO 67

Orgão Independente Litterario e Noticioso

O Cachoeirense

Collaboradores diversos

FUNDADOR: J. BARBOSA — PROPRIET.: OVIDIO DE CASTRO

Expediente

Assignª. annual—8$000
« semestral—4$000
Secção livre, por linha — $200
Editaes, por linha - $200
ANNUNCIOS E PUBLICAÇÕES preços convencionaes
PAGAMENTO ADIANTADO

Toda e qualquer publicação, será paga, sem excepção de pessoas.

GABINETE MEDICO
— DOS —
Drs. Felix Guisard Filho e
José Gabriel Monteiro

ELECTRICIDADE MEDICA - RAIOS "X" Correntes d'Arsonval, Oudin, Diathermia, Whimshurt-Balzarini, etc. LABORATORIO DE CHIMICA E MICROSCOPIA CLINICAS - ANALYSES de sangue, urinas, fezes, escarros, falsas membranas, succo gastrico, leite, bile, etc.

Serums vaccinas—Sala de operações e curativos
Clinica medica em geral

Aberto das 9 ás 16 — Consultas: das 11 ás 16 hs.
Consultas gratis das 15 ás 16 horas

Rua Marquez do Herval, 114 — Telephone nº 8

TAUBATÉ

Banquete dos parlamentares francezes--Colossal conto do vigario!

Sob o titulo e o sub-titulo "Variétés—Vers la destruction" tive ensejo de ler, ha tempos, um brilhante artigo do Dr. L. Thuillier (v. Revue Moderne de Méd. et de Chir. Abril 1916), mas que por seu bellicoso tom d'exterminio só se pode admittir com restricções.

Com effeito occupa-se elle da progressiva decadencia da Allemanha na guerra e ao depois na paz até á sua extincção.

Assignalemos aqui alguns dos seus extractos.

Começa assim o Dr. Thuillier:

"Fallando em Londres, no banquete de parlamentares francezes, M. Asquith declarou que os alliados nunca tiveram a ideia de «supprimir a Allemanha nem perturbar o livre exercicio do seu desenvolvimento pacifico»."

"Encontra-se declarações analogas na bocca dos nossos ministros, nos manifestos do partido socialistas, nos artigos e nos livros de certos escriptores nossos.

Guerra ao militarismo prussiano, fez a Allemanha arrependida. Tal é a expressão que as resume."

Adiante prosegue o Dr. Thuillier: "Encaremos friamente as coisas. Ao começar as hostilidades, a Allemanha estava decidida a acabar com a França; seus escriptores politicos ou militares, disso fizeram cynicamente a confissão.

Seus planos, porem, de conquista parecem mallogrados. Será crivel, em tal hypothese, que por isso tenha ella renunciado os seus projectos?

Não, certamente, e devemos ficar certos que todas as forças que lhe deixarmos serão constantemente empregadas contra nós.

Obrigada destarte a defender perpetuamente sua vida, a França deve querer terminar de uma vez a disputa. E' preciso que a Allemanha desappareça."

Prosegaindo, diz elle: "A' luta armada seguirá a luta economicana paz. A Allemanha perderá nos alliados, se prohibirem a entrada dos seus productos da industria fabril, seus melhores freguezes, perdendo ella os tres quartos de suas sahidas."

Se a causa dos alliados (França, Inglaterra, Italia, Belgica, Russia, Portugal, Japão, etc.) tem encontrado muita sympathia tanto na America do Sul como na America do Norte, é por estarem seus habitantes na mor parte convencidos que elles se batem nobremente pelo respeito ao Direito das Gentes e ao Direito Internacional, e por conseguinte pelos sagrados principios da justiça, da liberdade e da soberania de todas as nações, quer grandes, quer pequenas.

Entretanto o Brasil, não deixando de prestar seu apoio moral a tão elevados ideaes da politica internacional, tem se conservado sensatamente na mais estricta neutralidade por meio de suas classes dirigentes, considerando sobretudo as relações seculares de commercio e amizade que felizmente temos, ha seculos, mantido (salvo algum "mal-entendu") com todas as nações belligerantes. E nessas condições nos causaria o mais sincero jubilo, se recebessemos a faustosa noticia da celebração entre ellas de uma paz honrosa...

CAUSAS DA GUERRA EUROPE'A.—Quem meditar sobre as principaes causas da pavorosa guerra que infelicita a Europa, estando directa ou indirectamente soffrendo suas terriveis consequencias todos os paizes neutros, se convencerá que por ella não são somente responsaveis as actuaes classes dirigentes politicas dos imperios centraes, ou somente Guilherme 2 o da Allemanha e o finado Francisco José d'Austria, mas em particular a satanica propaganda dos escriptores pan-germanistas civis e militares, propaganda que activou-se sobretudo após as faceis victorias germanicas na França em 1870, que terminaram pela annexação da Alsacia-Lorena, pelo cerco de Pariz, que só foi levantado após onerosa indemnisação de milhões de francos!

"Nec semper lilia florent." Tendem a provar nosso asserto os seguintes topicos da bellissima Conferencia do eminente jurista Senador Ruy Barbosa em Buenos Ayres no dia 14 de Julho de 1916 por occasião das festas commemorativas do anniversario de Tucuman.

«Os factos materiaes, disse elle, emanam de factos moraes. Os acontecimentos resultam de erros ou verdades. A guerra sob a qual se estorce a Europa mutilada teve por origem um montão de theorias disformes e virulentas, que, durante meio seculo, nas regiões mais acreditadas pela sua cultura, encheram os livros dos philosophos, dos historiadores, dos publicistas, dos escriptores militares...

Os professores, os jornalistas, os tribunos são hoje os que semeiam a paz ou a guerra»...

Estou mais de acordo com o parecer sensato do Snr. Asquith, illustre estadista da Inglaterra, do que com o do Snr. Thuillier, isto é, que «os alliados não pretendem supprimir a Allemanha nem perturbar o livre exercicio do seu desenvolvimento pacifico, mas destruir o nefasto militarismo prussiano...»

[Continúa na 3.a pagina]

O soffrer de dois corações

Era uma tarde fria de inverno. O vento de quando em quando soprava fortemente, fazendo tremer todos que estavam fora do lar. As avesinhas tiritantes pelo frio não gorgeavam como no verão em que tudo parece harmonioso. Soava a Ave-Maria annunciando o terminar do dia que passava melancolico e silenciosamente. A natureza mantinha-se obscura e languida assim como um individuo cujo coração amante e sincero ao perder seu amor para sempre, nenhum prazer jamais contem. Algumas vezes o balouçar das arvores cujas folhagens espessas eram de um verde encantador, vinha perturbar a nostalgia da terra. Nos casebres isolados não se ouvia um ruido siquer ; as pobres creancinhas filhos de pescadores, d o r m i a m tranquillamente agasalhados pelo pelo modesto agasalho do seu leito, emquanto as boas progenitoras trabalhavam. Ellas concertavam as roupas mui rotas da familia em todas as noites até a chegada dos consortes, junto ao leito dos queridos filhinhos.

Essa pobre gente soffria pela mizeria, mas o soffrer passava despercebido porque reinava em seu lar desde os primeiros tempos de existencia.

Ha dores mais cruciantes, inconsolaveis na vida. A dor do coração materno e a do coração de uma noiva fiel ao ver o ente mais amado ser arrebatado pblas garras temiveis da morte quanlhes dava tantas esperanças, tantas felicidades, tanto prazer, é talvez a maior !

Nessa tarde invernosa tetrica e amena, bem distante das choupanas dos pescadores, na praia do mar tranquillo, duas mulheres cujos semblantes eram pallidos como o luar, unidas e abraçadas, choravam amargu radamente. As lagrimas tão puras e sinceras manifestavam as mil recordações de ambas e o pungir acerbo de uma intensa dor. Tinham ellas edades differentes, mas o soffrer parecia igual. Soffriam pelas saudades e lembranças de um moço que aos vinte e cinco annos, na ridente quadra da existencia do homem, quando noivo bastante feliz e cheio de illusões, partiu para o alem-tumulo deixando na terra, a mãe querida e a noiva adorada. Morreu em um naufragio ao vir da Europa onde concluira os estudos de engenharia, para a America patria sua, inesquecivel e saudosa.

Aquellas almas que afflictivas contemplavam a vastidão do mar eram seus entes sempre lembrados, sempre queridos. Terminou os trabalhos intellectuaes, os estudos de engenharia mui depressa, pela ancia de as ver mas seus esforços foram baldados.

Estinguiu-se a felicidade da mãe e da noiva fiel. Quão rapidas foram suas illusões e esperanças!

A dor de seus amorosos corações talvez seria eterna pela sua intensidade.

ZITA

NUMERO AVULSO DO
"Cachoeirense"
200 réis

Gazetilha

Entrou ha dias em execução na adiantada cidade de Taubaté, a lei do ensino obrigatorio. Em todos os municipios paulistas nota-se esse movimento em prol da instrucção, emquanto q' no nosso, apezar de muito termos batido, ainda não conseguimos..

Seremos dos ultimos, visto que nos não foi possivel sermos dos primeiros.

O Snr. Ministro da Guerra determinou que os commandantes das regiões enviem com brevidade ao seu Ministerio a relação das municipalidades de cada estado, que não procederam ao alistamento militar, com os nomes dos respectivos Presidentes e membros das juntas, e os cargos federaes ou estadoaes que exercem, acompanhados das demais informações, que j u l g a m conveniente, afim de se proceder á denuncia dos infractores á justiça federal para o respectivo processo e punição.

Consta-nos que é ideia de diversos cavalheiros promoverem para os dias de Carnaval, bailes a phantasia, em o nosso Theatro Municipal. Que não fique só na ideia, desejamos, que ella se concretise e venha a ser um facto, é o que anhelamos. Ao menos no Carnaval, divirtamo-nos um pouco, pois que a vida sem alegrias seria tetrica e genero inutil. Ah ! que bom se os nossos governantes, nos 3 dias de Folia, nos arranjassem 3 retretas para o jardim publico !! Quem sabe ? Nada é impossivel.

A nossa ponte, que devido a grande enchente do Parahiba, estava abaixando, e ameaçando ruir, ja não offerece mais este perigo, em vista do decrescimento das aguas e das medidas pelo governo postas em pratica, tendente a mantel-a servindo o publico até aqui. Mas é preciso que se faça um reparo radical, um reparo que afaste por muito tempo novos clamores. Um remendo é inutil: é dinheiro posto fóra, porque com outras chuvas, a ponte voltará a offerecer os mesmos perigos.

Realizaram-se em Mendoza, Rep. Argentina, as festas commemorativas da passagem dos Andes, pelos exercitos do General San Martin.

As festas que tiveram logar no pp. 25, constaram de um grande corso no parque da cidade, organizado pela Sociedade Taller, e de uma linda festa veneziana, ainda no mesmo parque. As outras festas recomeçarão a 10 de Fevereiro, com a collocação de uma placa commmorativa no cerro da Gloria, pelos alumnos do collegio DonBosco. As festas terão seu termo no dia 13 de Fevereiro, p. futuro.

Ouvimos que um grupo de rapazes, está trabalhando firmemente, no sentido de trazer a Cachoeira, o 1.o "team" do S. Christovam, para aqui jogar um "match" E' uma bella ideia, a qual não regateamos os nossos applausos, e ninguem, que comprehenda, constitue este facto um motivo de jubilo para os cachoeirenses, deve regateal-os. Que todos auxiliem, como poderem esse fim nobre, e que em

breve vejamos entre, os distinctos rapazes do Rio, são os nossos votos. Era o caso de, quando a vinda fosse um facto insophismavel, alguem que podesse, instituir, um premio para o "team" vencedor. E' verdade, que os promottores encontrarão algumas difficuldades a v e n c e r, mas não devemos desanimar, visto que nada no mundo se faz sem desprendimento, ás vezes de grande somma de energia e boa vontade.

Banquete dos parlamentares francezes--Colossal conto do vigario!

(CONTINUAÇÃO)

Fallemos francamente portuguez, de modo que os numerosos leitores deste estimado semanario nos comprehendam com facilidade.

As classes politicas dirigentes em 1914, dos imperios centraes cahiram num "collossal conto do vigario!" propagado aos quatro ventos da publicidade pelos orgulhosos e ambiciosos escriptores pan-germanistas.

Talvez me engane em todos os meus conceitos aqui externados em boa fé.

Não creio que os allemães sem excepção ou quaesquer outros povos sejam perversos por indole. Ha sempre bons e maus em todas as nações.

Assim é que — restringindo-nos aos imperios centraes — no começo da guerra os exercitos teutonicos praticaram mais actos de barbaria e crueldade (bombardeio e destruição de cidades abertas, assassinatos de civis inermes, intoxicação de algumas fontes em que se desalteravam mitigando a a sede os exercitos alliados, etc.!) o que se deve attribuir talvez ao poder de satanica suggestão dos que ordenaram insensatamente em seus escriptos as forças militares "terra marique".

Mas o facto da proposta da paz da parte da Allemanha, depois de mais de dois annos de encarniçadas luem que pouco ou nada por assim dizer tem conseguido em vista dos ambiciosos planos pangermanistas, bem conhecidos, tende a provar que dissipou-se essa perversa suggestão como a miragem enganadora do deserto, a qual tanto mal tem causado a todos os paizes belligerantes e mesmo aos paizes neutros, repito, indirectamente.

Desta nossa breve dissertação jornalistica infere-se que a paz entre os belligerantes impõe-se o mais breve pela força dos acontecimentos.

Porem é preciso, para assentar-se os preliminares da paz, que entre elles se acorde no "armisticio-geral" devendo optar a honrosa e humanitaria Assembléa pacifista pela adopção de solidas clausulas que se me figuram essenciaes, a saber:

I Desarmamento geral das nações conforme a magnanima proposta, ha tempos apresentada, do illustre czar da Russia;

II Decisão soberana das questões internacionaes no Supremo Tribunal de Arbitramento, ficando assim definitivamente assente, como opina o nosso distincto estadista Ruy Barbosa:

«—A força do direito deve primar ao direito da força.»

Sò isso é justo e equitativo, sò isso é compativel com o progresso da nossa civilisação.

H. F.

Cachoeira, Jan. 1917.

Octacilio Cajado, de 12 annos de idade, filho de José Cajado, pardo, brasileiro, morador á rua das Dôres n. 25, em Todos os Santos, foi hontem, á tarde, victima de um lamentavel accidente.

Octacilio fôra passar o dia em casa de uma familia de suas relações, a do sr. Casimiro Perez, residente na estação de Ramos, á rua Victoria n. 138.

Ahi, á tarde, o menor Octacilio foi a privada, e, quando se achava no bacio, este partiu-se inesperadamente. O infeliz cahiu, mas de tal modo, que recebeu graves ferimentos pelas costas.

. . . . . .

Da "Gazeta de Noticias"

O Naufragio

Mar em fora. Da praia lenços brancos se agitam: são os ultimos adeuses, de um filho ou de uma esposa dedicada. Agora, só céo é agua; nem um ponto no horizonte sem fim; nem uma mancha no firmamento cor de anil. O navio sulca as ondas arrebatando para o cháus do infinito, tantos corações. E' um producto do sapientissimo engenho humano; é um collosso para o homem que o fez... um grão de arêa para o Oceano. Ali todos são eguaes porque tem a mesma patria... o mar infindo; o mesmo tumulo, ainda o mar infindo; o mesmo tecto, o navio.

Não ha nacionalidades tudo é uno. Os tripulantes dão-se a mão de amigos. Aqui, uma familia, ali um casalsinho que flana pelo convéz a desfructar a sua poetica lua de mel; acolá, uma roda de homens, que conversam despreoccupados, sobre cousas de viagem. Tudo esta alegre e calmo: a travessia se está effectuando bella e sem contratempos. A natureza, porem, é voluvel, é inconstante, transforma-se rapidamente.

*
* *

Agora pelo céo, correm nimbos negros, semelhantes a manadas de bufalos; no mar encapellam-se as ondas, e vagalhões enormes se alevantam, indo quebrar-se na quilha da embarcação, ali n'algum rochedo, que affrontando a furia, se ergue impassivel e immovel, no meio do collosso revoltado. O vento sibila pela vastidão e desnotêa o navio, agora sem forças para resistir aos elementos ébrios e raivosos. Ja não é mais aquelle collosso que fazia o orgulho do engenho humano; é antes uma casquinha de nóz ou uma folhinha tenra, sem forças para resistir [illegible]. Relampagos sulcam o ar electrizado e suffocante; trovões fortissimos retroam, indo perder-se a pouco e pouco nas anfractuosidades das montanhas liquidas moveis que apparecem, desapparecem, para dar lugar a outra mais outra e outras muitas; os canhões acestados, pontairando uma cousa invisivel, lançam ao espaço os seus estampidos, que mais servem para augmentar o infernal barulho que reina pela natureza transtornada. E' agora a musica sublime e encantadoramente terrificante do mais que sublime verbo do Deus da Creação! La na casquinha de nóz, a população geme e tirita de pavor. Aqui, de um peito jovem, sobe ao Creador, uma préce fervorosa; mas o Creador, a não escuta; ali, do ámago do coração de uma pobre mãe, sahem palavras, supplicantes... mas o Supplicado não as escuta; acolá, uma creança apavorada chora... mas Elle não vê as lagrimas da innocencia e da candura.

Como isto é medonho: como é triste ver approximar se a morte e della não poder fugir!!... E ella vem perto... a tripulação se concentra... o capitão fiel no seu posto de honra, dá ordens energicas, mas já ninguem sabe o que faz. A agua vae penetrando... penetrando... o navio se afunda... se afunda... e em poucos minutos o Oceano implacavel cerra as fauces sobre a presa desejada...

. . . . . .

* * *

Quantas lagrimas... quantas saudades...quantas aspirações e esperanças, não custaram e não morreram. E o mar jamais restitue as vidas jamais... jamais... Quasi sempre assim é a existencia; um oceano. Derrepente vem a borrasca e ella morre para a felicidade. Como lá, aqui não ha taboas de salvação;como lá,odesgraçado se debate e a esperança foge... foge... foge sempre. Lá o vendaval desmorona o navio; lá o engenho humano, aqui sonhos e venturas. A tempestade da vida é muito peior que a do oceano: antes a morte material, lá no seio das ondas, que a morte da alma cá no seio da terra.

FAUBER

O Brazil por fóra

Vamos contar aos nossos leitores um facto engraçado. Ha 6 mezes um alto funcionario do Ministerio de Agricultura, foi para os Estados Unidos, em commissão do governo, para contractar professores celebres, para a Escola Nacional de Agricultura. Pois este funccionario, encontrou naquella terra uma difficuldade insanna para bem se sahir da sua commissão. Ninguem queria vir para o Brazil, por saber que aqui era uma terra pessima, cheia de revoluções, e pronunciamentos militares. Outros que o clima não prestava, e outros, que mesmo nunca tinham ouvido fallar em tal nome Brazil. Por ahi se vê, que mau grado as cadeias de ouro que o paiz gasta com a sua propaganda, mesmo assim elle é desconhecido, até na propria America! Não é mesmo interessante este facto, si pensarmos que no Pará, o Minas Geraes, no qual vinha a commissão, recebeu em seu bordo, o sr. Enéas Martins, a meia noite, a poder de toque de de caixa e foguetes de assovio? Nem que fosse de proposito. Os homens ficaram arrepiados e o arrependimento se manifestou em mais de um.

Ahi fica a nota.

AGRADECIMENTO

A familia Guimarães agradece do intimo da alma a todas as pessoas que acompanharam até a sua ultima morada o corpo de seu sempre lembrado Aristogiton Guimarães; assim tambem a todos que assistiram a missa de setimo dia, pedindo venia para especializar os nomes, do distincto e virtuoso Conego Jarbas do Prado, das Exmas. Snrs. Das. Idalina Rocha, Judith Silva, Eliza Buono, Aurora Pacheco Pinto e Margarida Landolphi; aos distinctos membros da Corporação Musical "15 de Novembro", aos snrs. Antonio Tavares, Ovidio de Castro, Pedro Theodoro e enfim a todos que tem trazido o seu consolo neste momento de dôr e saudades, a nossa immorredoura gratidão.

Cachoeira, 28 de Janeiro de 1917

O COBRE

Naturalmente o publico já teve noticia de que o governo tem cogitado d inundar as nossas praças, com aquellas moedas de cobre hoje todas recolhidas? Pois é verdade, aquellas ricas moedas, engodo das creanças e motivo de raiva aos pedintes, foram recolhidas e hoje estão fazendo falta. Seria uma boa medida pol-as de novo na circulação. Acontece, comtudo, que ha um forte motivo, que prohibe terminantemente a sahida daquellas moedinhas para o mercado. E' a guerra, a terrivel guerra que actualmente espalha a morte e o luto nos campos europeus. E não mentimos, quando affirmamos que é a guerra o factor prohibitorio da entrada em circulação das moedas de cobre.

O cobre está hoje por um disparate : vale quasi como o ouro e a prata. Na confecção dos obuzes, é elle principal factor. De modo que ha falta desse metal, e os bellígerantes pagam por bom preço todo cobre que appareça.

As nossas moedas de 20 rs. vendidas a peso dão actualmente mais 10 rs., isto é, valem 30 rs. Dest'arte, era sò jôgar para o mercado o cobre guardado e elle seria immediatamente vendido a peso para a Europa. Não beneficiaria a ninguem. Pelo contrario, talvez fosse mattar e entontecer mais alguns milhares de lares.

E' por este motivo, que o governo não pode, no movimento, retirar das casas fortes o cobre guardado. Sò quando esse perigo passe, teremos outra vez as ricas moedinhas de cobre.

As creanças que fiquem tristes por não terem os seus vintens para as balas, mas em compensação os pedintes devem se exultar, porque continuarão a receber de esmola, 100 rs.

E ahi está como a guerra até no nosso mais baixo dinheiro exerce terrivel influencia.

FAUBER

Cahiu na passada quinta-feira sobre a nossa cidade mais uma dessas chuvas copiosas, que sò servem para inundar ruas, sobresaltar os pacatos habitantes, e dar grandes prejuizos ás plantações. A abundancia que se delineava, com as chuvas da estação, desappareceu por completo para dar lugar a carestia de generos alimenticios, consumidos por preços altos. Tudo é assim: os extremos não são bons; o bem está a igual distancia das perdas.

Deve realisar-se hoje á tarde no ground do Cachoeira o ja muito annunciado encontro entre os teams Orlandino e Fagundes, do Campeonato Interno. Este encontro já está velho não por desidia da Directoria e sim por causa do mau tempo. Esperamos que hoje elle se realize. Os preços de entradas são os mesmos adoptados.

Fizeram annos :

a 21, o joven José Braga ;

a 22, a sra. Clotilde Costa Rodrigues, esposa do dr. João E. Rodrigues ;

a 23, a sra. Carlinda Prado, esposa do sr. José Prado Filho ;

a 27, o sr. Joaquim Braga Filho.

A todos, os nossos parabens.

Fez no dia 25 p. passado mais um anno da fundação da capital do nosso Estado. Foi a 25 de Janeiro de 1564, que Manoel da Nobrega inaugurou o celebre collegio, que mais tarde devia ser a origem de uma grande e rica cidade. Ahi estiveram Anchieta e Aspilcueta, que constituiram com Nobrega, a trindade jesuitica a que o Brazil muito deve.

Esse dia muito festejado na capital, não o é, entretanto, em todo o territorio paulista, com que somente, os habitantes da Paulicéa, sejam capazes de comprehender a significação de tão magno anniversario.

Completará no dia 30 p. vindouro, mais um anno de existencia, a sra. Floripes Braga esposa do sr. Joaquim Braga Filho, nosso amigo.

Queixas e Reclamações

Das queixas e reclamações que fizemos em o nosso numero, passado, algumas foram justiciosamente attendidas. Applaudimos a attitude do digno prefeito attendendo-nos, julgando justas as nossas queixas. Póde alguem magoar-se com as nossas constantes exigencias, mas comtudo, a nossa intenção não visa desagradar quem quer que seja.

Pedem nos fazer sciente ao Dr. Delegado, para as devidas providencias, de uma turma de creanças, que, todas as tardes vae tocar os sinos da Capella de S. Sebastião, nesta cidade.

Continua a ameaçar a vida publica, o prodigioso muro do sr. Manoel Fortes. A quem compete tomar providencias no caso de haver victimas a lamentar?

Existe no bairro das Minhocas um lamaçal, um charco, em frente justamente á casa do sr. Francisco Moreira. Reclamações, sobre reclamações nos chegam, sem que sejam dadas providencias, no sentido de remover esse defeito daquella via. Segundo dizem, o mesmo é proveniente do mangueiro de gado que ha ao lado daquella estrada. Com as ultimas chuvas o transito é difficilimo. Ao digno Prefeito urge providenciar, maximé em tratando-se de uma estrada de muito movimento. Os nossos municipes não podem estar sujeitos a esses inconvenientes, pois que tem direito á boa estrada, etc.

O PULSO DE UM MAGISTRADO

Estão liquidados os processos a que respondiam Adão Bitteti e Raphael de Sant'Anna; no dia 22 do corrente foram "despronunciados" pela egrejia Camara Criminal do nosso Estado.

Nada adiantou ao Dr. Juiz de Direito, a perseguição que fazia aos prezos acima referidos. Desejava o Exmo. magistrado que o Delegado snr. João de Oliveira Gomes cumprisse o regulamento da cadeia, não consentindo visitas. No emtanto a S. Excia. que dicta dessas leis é admiravel vel-o cometter faltas mais graves, como, ordenar pelo telephone, de Lorena, para aqui, ao seu escrivão e ao carcereiro a liberdade aos referidos presos Raphael e Adão (!) e depois de soltos esses processados, assignar os termos que ordenavam a sua liberdade!

E é assim que se faz justiça?! Exige se absurdos dos subalternos, e deixa-se de cumprir com os deveres? Esta é do Bento.

Imagine-se que belleza !! Todos estão lembrados do enlace do sr. Theodomiro Santiago, em Apparecida? Pois bem pensam que a familia do sr Wenceslau veio do Rio, com passagem paga pelo seu bolso? Pois enganam-se. Veio de especial de luxo, formado as escondidas, em Belem. Na volta, a mesma cousa. E ainda mais, para o sr Theodmiro foi formado um outro para leval-o as alturas.

E ahi está, para que servem os impostos, que lançam o povo na miseria. São empregados nos ricos especiaes, commodos para nelles viajarem a familia do Presidente e seus amigos. De tudo isto, o que se observa, é que neste regimen predomina a mentira: pois a secretaria de Palacio affirmou, que a familia do sr. Wenceslau viajou em trem commum, com passagem comprada. E ahi está o que é o nosso regimen republicano.

Diversões

GREMIO CINEMA

O sympathico pavilhão da rua 15 de Novembro, merece ter hoje uma casa á cunha, como as precedentes, porque vae exhibir uma nova serie do portentoso film policial "O homem dos 9 dedos". E' uma intelligente concepção da "Nordisk" e como todos têm verificado, composta de riqueza e lances terrificantes.

CINEMA CACHOEIRA

O cinema da moda.

O cinema elegante por excellencia

Um encantador programma que representa mais uma promessa cumprida. A 'Universal' não falta ao que assegura; o Cachoeirasegue a mesma norma. A 'Universal' e o Cachoeira de mãos dadas: a 'Universal' produzindo e o Cachoeira exhibindo.

Hoje, primeiras series do collossal film em series, "A Filha do Circo".—Hoje todos ao Cachoeira.

O dr. Bento Ribeiro nosso "petit" magistrado, é todo inteiro desconfiado...

Num homem não acredita, quando ha lingua de mulher numa questão.

—Esta nossa affirmação provaremos, si quizer.

Temos já prompto um artigo copiosamente lavrado... Si o dr. Ribeiro, amigo, o quizer ver publicado...!

G.

Foi restituido a liberdade, o jovem Humberto Bitteti, processado nesta cidade, tendo sido seu advogado, o Dr. José Alves Pinto.

Dr. L. Querido

DENTISTA NORTE - AMERICANO

Ex assistente do Dr. Witt Gritman da Universidade de Pennsylvania.

Seus trabalhos são garantidos com «garantia» impressa e assignada mencionando prazo da garantia.

Só attende clientes com hora marcada, não trabalhando menos de meia hora em cada bocca.

R. Dr. MARTINIANO, 7

GUARATINGUETÁ

GABINETE MEDICO

— DOS —

Drs. Felix Guisard Filho e José Gabriel Monteiro

ELECTRICIDADE MEDICA - RAIOS "X"

Correntes d'Arsonval. Ondin. Diathermia. Whimshurt-Balzarini, etc. LABORATORIO DE CHIMICA E MICROSCOPIA CLINICAS - ANALYSES de sangue, urinas, fezes, escarros, falsas membranas, succo gastrico, leite, bile, etc.

Serums vaccinas—Sala de operações e curativos

Clinica medica em geral

Aberto das 9 ás 16—Consultas: das 11 ás 16 hs.

Consultas gratis das 15 ás 16 horas

Rua Marquez do Herval, 114 — Telephone nº 8

TAUBATÉ

CINEMA

O CACHOEIRENSE, 28 de Janeiro de 1917 5ª PAGINA

CINEMA CACHOEIRA

O cinema da moda.

O cinema elegante por excellencia

Um encantador programma que representa mais uma promessa cumprida. A 'Universal' não falta ao que assegura; o Cachoeirasegue a mesma norma. A 'Universal' e o Cachoeira de mãos dadas: a 'Universal' produzindo e o Cachoeira exhibindo.

Hoje, primeiras series do collossal film em series, "A Filha do Circo".—Hoje todos ao Cachoeira.

GABINETE MEDICO

— DOS —

Drs. Felix Guisard Filho e

José Gabriel Monteiro

ELECTRICIDADE MEDICA - RAIOS "X"
Correntes d'Arsonval. Oudin. Diathermia. Whimshurt-Balzarini, etc. LABORATORIO DE CHIMICA E MICROSCOPIA CLINICAS - ANALYSES de sangue, urinas, fezes, escarros, falsas membranas, succo gastrico, leite, bile, etc.

Serums-vaccinas—Sala de operações e curativos

Clinica medica em geral

Aberto das 9 ás 16—Consultas : das 11 ás 16 hs.

Consultas gratis das 15 ás 16 horas

Rua Marquez do Herval, 114 — Telephone nº 8

TAUBATÉ

OFFERTORIO

A quem me comprehende:

Queres mulher, eu dou-te o fogo ardente
Que brota dentro deste humilde peito,
Fructo do amor que cresce diariamente
A mendigar um doce amor disfeito?

Ao dar-te tudo, findo o mal presente
Que vae circumvagueando ja desfeito,
Todo o rigor que outr'ora tão contente
Nutri, buscando o mal tão contrafeito.

Só tu teus lenitivo contra o damno
Que hoje impera em meu seio tão soberano.
Quão forte é a dor que em mim tem produzido

E, em paga eu quero só o doce abrigo
Que sobrar deste amor que não maldigo
E vou depondo nos teus pez rendido!

BRAZ, Agosto de 1916

ANTONIO FRANCISCO PEREIRA

O meu destino

Confesso é meu destino, amargamente
Ir soffrendo no mundo, tão sosinho,
Sem teu olhar e sem o teu carinho
De virgem casta, bella e sorridente!...

O meu destino é qual pobre descrente,
Que não vê esperanças no caminho...
Ou como uma ave ao desprezar o ninho...
Vagar... cuidar da vida lentamente...

Sem ti; meu coração maguas encerra,
E n'uma lassidão e ferrea guerra,
As convulsões de amor vibra dolente...

Juraste ao pé de mim, até a morte
Adorar-me e o destino demais forte,
De mim te separou eternamente...

S. PAULO

Alfredo Teixeira Braga

O Espiritismo
As Baléias Terroristas

OS mais formidaveis e tambem os mais ineptos ataques clericaes contra o Espiritismo, demonstrando a intolerancia despertada e entretida por espirito de sectarismo interesseiro, tendem a provar o valor scientifico, philosophico e moral da excelsa doutrina Kardeciana. *Não se atira pedras senão ás arvores carregadas de bons fructos.*

Embora sob o anonymato, o presente pequeno artigo só visa a verdade, isto é, assignalar em breves termos aqui as fontes em que póde ella transparecer em toda sua pureza aos intellectuaes estudiosos, leitores deste estimado semanario—*O Cachoeirense*.

Basta que leiam as obras fundamentaes do Espiritismo por Alan Kardec (*Livro dos Espiritos, Livro dos Mediuns, Ceo e Inferno, Genese, O Que é o Espiritismo, Obras Posthumas*) bem como as de Leon Denis de William Crookes, de Gibier, etc., para ficarem plenamente convencidos que não é absolutamente uma crença supersticiosa, como pretendem os atrasados *clericalistas*, mas, ao contrario, como affirma o eminente scientista lusitano Fernande Lacerda entre outros *uma sciencia, uma philosophia e uma religião.*

Não posso perder tempo com polemicas jornalisticas, de ordinario estereis e desagradaveis, sobre o Espiritismo ou qualquer outro assumpto; por isso não voltarei a tal respeito mais á imprensa.

Entretanto, apezar de nós os espiritas sermos tolerantes e respeitadores de todos os credos scientificos e religiosos, não poderiamos deixar de dizer que o Christianismo espirita, ao contrario do que affirmam alguns *clericalistas*, illustres embora, mas de má fé, tem mais fundamento ao Evangelho que o Christianismo catholico entre outras confissões christãs.

Vamos talvez provar nosso asserto, citando nem sempre *ipsis verbis* algumas parábolas de Christo, o mais puro Espirito que, para redimir a humanidade, baixou a este mundo de douradas illusões! que a morte desfaz. O caro leitor pode facilmente verificar nossas citações allusivas ao *Novo Testamento*, annexo á *Biblia Sagrada* pelo Padre João Ferreira de Almeida, 1875, Lisboa, lendo os grandes ensinos moraes do divino Messias.

Assim por exemplo, disse Jesus: "Muitas coisas tinha ainda a dizer-vos, mas não as poderieis comprehender."

Ora essa parábola messianica offerece um poderoso apoio hisorico á Nova revelação (*a 1.a mosayca, a 2.a christã, 3.a espirita*)...

"Fora da caridade n
ha salvação," disse ta
bem Jesus.

Quer isso dizer q
qualquer que seja
crença religiosa ou s
entifica da Criatura,
salvação é certa, se d
rante sua transitor
peregrinação terrena
planetaria praticar se
pre a caridade e o be
em todas suas elevad
manifestações, mas is
sem ostentação, como
praticam systematic
mente os mais adiant
dos espiritas despidos
qualquer interesse (pr
ces e exhortações n
sessões de doutriname
to dos espiritos atraz
dos que as mesmas co
parecem com permiss
de Deus, fundação
albergues nocturnos p
ra abrigo dos mendig
e de manicomios esp
ciaes para o tratamen
psychotherapico dos o
sedados, como já exis
um em Santos, etc,)...

"Não julgueis, pa
que não sejaes julgado
S. Matheus Cap. VII. V

Quer isso dizer que Jesus não deu o poder aos sacerdotes das confissões christãs de condemnar nem de absolver os peccadores. O contrario disso é que seria o cumulo do absurdo, porque nem o *papa é infallivel*, mas somente Deus. O juizo humano é com effeito assás fallivel, visto que estamos sujeitos a errar a cada passo. Na verdade, em opposição á vaidade sacerdotal, ensina Christo no Evangelho: "A cada um segundo suas obras."

Tambem o divino Messias pregou a *reencarnação* ou a pluralidade das existencias, que o Espiritismo professa e que a Igreja trocou por conveniencia pelo dogma absurdo e erronissimo do *inferno* e das *penas eternas*, em que ninguem por assim dizer hoje crê.

Assim é que, respondendo á uma pergunta de Nicodemos, disse o Christo: "Ninguem poderá salvar-se sem nascer de novo"...

A loucura e as penas eternas são as balelas terroristas pregadas pela Igreja para chamar ao redil as ovelhas transviadas, que preferem abraçar este ou aquelle credo religioso ou scientifico, como é por exemplo o Neo-Christianismo, digo, o Espiritismo Scientifico e Philosophico.

As causas da insania são complexas, como ensinam os mais illustres alienistas, figurando entre ellas as violentas emoções moraes, o terror, os traumatismos cephalicos... e notadamente figura na sua etiologia as taras hereditarias.

Mas os fanaticos e ignorantes confundem a *obsessão* com a *loucura* pathologica, que muito differem uma da outra.

Todas as criaturas estam sujeitas a obsessão segundo as provações individualmente variavel, destinadas providencialmente ao seu progresso moral e salvação. De sorte que todos nós, quer sejamos adeptos da doutrina espirita, quer de outras crenças religiosas ou scientificas, estamos sujeitos ás obsessões, que ora são sanaveis, ora insanaveis conforme diversas circunstancias.

Tambem não existe *inferno* nem *penas eternas*, mas os *remorsos* em vida e as *torturas moraes* depois da morte, que soffremas almas dos perversos, digo dos fascinoras, assassinos, ladrões diffamadores do proximo, etc. Eis ahi o que ensina o Espiritismo.

Dr. L. Querido

DENTISTA NORTE - AMERICANO

Ex assistente do Dr. Witt Gritman da Universidade de Pennsylvania.

Diplomado pela America do Norte e Brazil; com cinco annos de pratica nesse Paiz, em Universidade e Gabinete Norte-Americano.

Seus trabalhos são garantidos com «garantia» impressa e assignada mencionando prazo da garantia.

Só attende clientes com hora marcada, não trabalhando menos de meia hora em cada bocca.

R. Dr. MARTINIANO, 7

GUARATINGUETÁ

Telephones: — *Braganna n. 31 e N. S Apparecida n. 44*

Ultimas Notas

Elixir de Nogueira, cura tumores, corrimento dos ouvidos, empingens, flores brancas, tumores gommosos, etc.

Temos sobre a nossa meza de trabalho "A Aurora", bem feito orgão do Gremio Recreativo e Dramatico, com séde em S. Paulo, do qual é redactor o sr. Luiz A. Fernandes. O numero que nos visitou, traz ao par das de outros auctores, igualmente bellas producções litterarias de A. F. Pereira Junior, poeta já nosso familiar.

Agradecemos a visita.

Lombrigueira do pharmaceutico chimico João da Silva Silveira—extingue as lombrigas(vermes).

Realisou-se no dia 23 do corrente ás 8 horas, a missa de 7º dia por alma do estimado maestro cachoeirense, Aristogiton Guimarães.

Reina em diversas regiões da Argentina uma grande secca que muito prejuizo tem causado ao paiz. O calor lá tambem tem sido forte, a ponto de ja ter feito victimas em diversos pontos do paiz.

O governo da Republica dando credito, as versões que corriam, sobre a presença de navios de guerra belligerantes nas nossas aguas territoriaes, destacou para as costas do norte, para fazerem cruzeiro o cruzador Barroso e o *scout* Rio Grande do Sul, contra torpedeiro Timbyra. A base temporaria das operações, dizem, é na frente do Rio Amarello, nas costas do Rio Grande do Norte. De modo algum podemos dar creditos a estas versões, porque a parte do littoral apontada pelos que muito enxergam, é de navegação difficil, senão impossivel a navio de grande calado. Ahi só trafegam com cuidado barcas veleiras de pesca.

Informações vindas de Berlim, dizem, que em vista dos alliado não acceitarem as propostas de paz da Allemanha, ia haver recrudecimento na campanha de submarinos. Culpam elles os alliados, e nisto se estribando acham-se com o direito de praticar toda a sorte de pirataria em todos os mares do mundo.

SECÇÃO LIVRE

Aos freguezes antigos que são meus devedores e que não vêm saldar seus debitos e nem dinheiro dar por conta, aviso que irei publicar os seus nomes nesta folha, para assim fazer publico as pessoas que não me querem pagar.

Domingos Ribeiro

COLLECTORIA DAS RENDAS FEDERAES

Em virtude do que determina o decreto nº 11.951 de 16 de Fevereiro de 1916, faço sciente aos senhores fabricantes, commerciantes e mercadores ambulantes, que o prazo para renovar suas patentes de registro, termina em 31 de Março proximo.

Aquelles que não o fizer dentro do referido prazo, incorre na multa da lei.

Cachoeira, 22-1-917.

O Collector
João Barboza Ferraz Filho

Estado de São Paulo

EDITAL DE PROCLAMAS PARA O CASAMENTO CIVIL

Districto, municipio e comarca de Cachoeira.

João Villela de Souza Rebello, official do Registro Civil do districto de Cachoeira, Estado de São Paulo, faz publico que exhibiram neste cartorio, os documentos exigidos pela lei, afim de se casarem Thomaz da Silveira Mendes, solteiro com vinte e quatro annos de edade, natural do Rio de Janeiro, negociante, residente nesta cidade, filho legitimo de Antonio de Souza Mendes e de Dona Francisca Mendes Pinto, aquelle fallecido no Rio de Janeiro e esta aqui residente, com Palmyra Rodrigues, solteira, com vinte e tres annos de edade, natural desta cidade, filha legitima de Antonio Joaquim Rodrigues e de D. Amelia Gonçalves da Cruz, residentes no districto de Jatahy deste Estado. Si alguem souber de algum impedimento, deve accusal-o nos termos da lei e para os fins de direito.

Districto de Paz de Cachoeira, 22 de Janeiro de 1917.

O Official do Registro Civil

João Villela de Souza Rebello

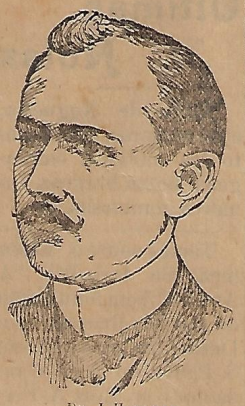

DR. J. HARIMAN
Residencia: Parahyba do Norte. Attesta que tem empregado em sua clinica com magnificos resultados o *Elixir de Nogueira* do Phco Chco. João da Silva Silveira.

Impossivel silenciar

S. José de Porto Alegre, 6 de Novembro de 1911 — Estado da Bahia.

Illmos. Snrs. Viuva Silveira & Filho.

Minhas saudações.

Tenho o ineffavel prazer de communicar á VV. SS. que tenho feito uso do muito conhecido preparado ELIXIR DE NOGUEIRA do Pharmaceutico João da Silva Silveira, a conselho do meu amigo Coronel João Cesario Costa, grande propagandista de tão humanitario remedio.

Colhi em pouco tempo successivas melhoras, podendo hoje affirmar que me acho restabelecido da terrivel syphilis que tanto me acabrunhava.

Deante disto não poderia silenciar-me perante VV. SS. e perante o publico.

De VV. SS. Amo. Atto. e Cro.

José Felicio Monteiro Netto

Adjunto Promotor
[Firma reconhecida]

Casa Matriz: PELOTAS [Rio Grande do Sul]
Casa Filial e Deposito Geral: RIO DE JANEIRO
Vende-se em todas as pharmacias

MOINHO

BEM MONTADO PARA FAZER FARELLO DE MILHO SUPERIOR FUBA, QUIRERA DE MILHO

Vendas por atacado e a varejo — Preços sem competidor

PEÇAM AMOSTRAS

Aperfeiçoamentos modernos

AVELINO VENTURA

COMPRA-SE MILHO EM CASCA EM QUALQUER CONDIÇÃO VENDE-SE FARELLO EM SACCAS E MOE-SE POR CONTA PROPRIA

MACHINA DE BENEFICIAR ARROZ

A MELHOR NO GENERO

Cachoeira E. S. Paulo E. F. C. B.

Dr. João Braulino de Carvalho

Antigo interno da Maternidade das Larangeiras e da Assistencia á Infancia do Rio

Especialidades:

Partos, Molestia de senhora, Crianças e Operações

Residencia: - HOTEL DA ESTAÇÃO

Attende chamado a qualquer hora

Telemaco Muniz: Cirurgião-Dentista

Professor da Escola de Pharmacia e Odonto-logia de Pindamonhangaba, tem o seu gabinete nesta cidade entre a Pharmacia Xavier e a Padaria Vasques. Trabalha pelos processos mais moderno e a preços modicos. Serviço garantido e perfeito. A's 3as, 5as, e Sabbados do 1/2 dia as 2 1/2

Extracções sem dor

CACHOEIRA o Rua 15 de Novembro

Elixir de Nogueira

Empregado com successo nas seguintes molestias:

Escrophulas.
Darthros.
Boubas.
Boutons.
Inflammações do utero.
Fluxo chronico dos ouvidos
Gonorrhéas.
Carbunculos.
Pustulas.
Espinhas.
Cancros venereos.
Rheumatismo.
Pleres Brancas.
Ulceras.
Tumores.
Sarnas.
Erysipelas.
Rheumatismo em geral.
Manchas da pelle.
Affecções Syphiliticas
Ulceras da bocca.
Tumores Brancos.
Affecções do figado.
Dores no peito.
Fraqueza nos ossos.
Entupimento das arterias, do peccoço e finalmente, em todas as molestias provenientes do sangue.

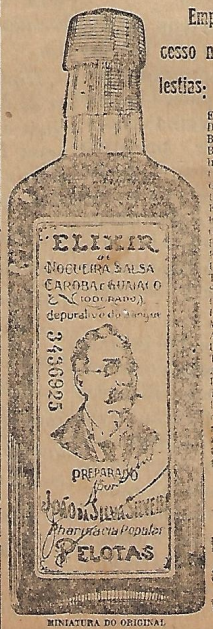

MINIATURA DO ORIGINAL

Encontra-se em todas as pharmacias, drogarias e casas que vendem drogas.

GRANDE DEPURATIVO DO SANGUE

Dr. João Braulino de Carvalho

Antigo interno da Maternidade das Laranjeiras e da Assistencia á Infancia do Rio

Especialidades:

Partos, Molestia de senhora, Crianças e Operações

Residencia: - HOTEL DA ESTAÇÃO

Attende chamado a qualquer hora

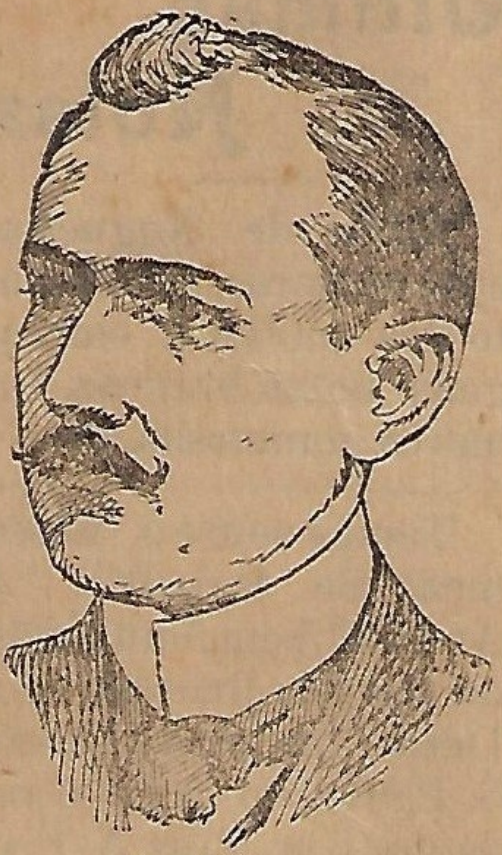

DR. J. HARIMAN
Residencia: Parahyba do Norte.
Attesta que tem empregado em sua clinica com magnificos resultados o *Elixir de Nogueira* do Phco Chco. João da Silva Silveira.